

Proyecto de las Comunidades Rurales del Milenio



Universidad Politécnica de Madrid

POLITÉCNICA

Alcanzar los 8 Objetivos de Desarrollo del Milenio a través de la Reducción del Hambre

No escatimaremos esfuerzos para liberar a nuestros semejantes, hombres, mujeres y niños, de las condiciones abyectas y deshumanizadoras de la pobreza extrema... (Declaración del Milenio. Unidas. 2000).

La comunidad internacional es cada vez mas consciente de que muchos de los Objetivos del Desarrollo del Milenio no se alcanzaran a menos que malnutrición sea atajada. Si los esfuerzos de las personas que trabajan para abordar la malnutrición continúan fracasando, muchas de las iniciativas internacionales para mejorar la salud y reducir la pobreza no funcionarán. (Banco Mundial. 2007)

*** Aún es posible alcanzar los Objetivos de Desarrollo del Milenio en el medio rural.**

*** Pasemos de las declaraciones de intenciones a los hechos.**

*** Empecemos por acabar con el hambre.**

*** Sólo será posible mediante una acción conjunta de los actores que trabajan en el desarrollo.**

*** Es un problema de millones y no de miles. Necesitamos soluciones sostenibles proporcionales a la magnitud del problema.**

La **Universidad Politécnica de Madrid (UPM)** asume como guía de acción de su actividad en cooperación al desarrollo los **Objetivos de Desarrollo del Milenio (ODM)** de Naciones Unidas. La Universidad, como actor reconocido en cooperación al desarrollo aporta no sólo los conocimientos técnicos, sino también la capacidad de reflexión, análisis y debate propios de la Institución.

Teniendo en cuenta estos antecedentes, y tomando como base la experiencia de varias décadas de investigación/acción, la UPM promueve el proyecto de las **Comunidades Rurales del Milenio de la Universidad Politécnica de Madrid**.

Esta iniciativa de carácter universitario, tiene dos objetivos nítidamente diferenciados. 1-Mostrar un **modelo exitoso** nacido de las demandas locales de cómo alcanzar los ODM, a través de un esfuerzo centrado en la Meta dos de reducir a la mitad el porcentaje de personas que padecen hambre. 2- Desencadenar un **proceso sostenible, participativo y replicable** donde los diferentes actores con responsabilidad en cooperación actúen coordinadamente de manera eficaz y eficiente.

El Proyecto pretende ser una alternativa basada en el **fortalecimiento de capacidades locales** e integrada dentro de **políticas nacionales** de desarrollo. Con una perspectiva desde el inicio de **aumento de escala** que contribuya a la consecución de los ODM. Un Proyecto **innovador** que propone una acción conjunta sobre los diferentes componentes que perpetúan el **ciclo del hambre**.

Una iniciativa que establece desde su diseño un proceso **participativo, de monitoreo y de evaluación** para facilitar el aprendizaje social, el fortalecimiento del propio proyecto y la obtención de conocimiento para realizar futuros proyectos de desarrollo óptimos.

Dada la magnitud del reto y la complejidad del problema, es esencial sumar actores con experiencia para alcanzar los ODM. Siguiendo el espíritu del Objetivo número ocho "Fomentar una asociación mundial para el Desarrollo", desde la UPM se invita a las diferentes instituciones publicas, cooperación internacional, sector privado, ONGs, comunidad universitaria y sociedad civil en general a participar en este Proyecto.



Doña Gregoria junto a su hijo José. Microcuenca "La Mina" en Jocotán, Guatemala

Contenido:

Antecedentes. Internacionales y en la Universidad Politécnica de Madrid	2
Comunidades Rurales del Milenio. Características Generales	2
Por dónde y Cómo Empezar	3
Alianzas para el Desarrollo	4



Antecedentes Internacionales y en la Universidad Politécnica de Madrid.

En septiembre del año 2000, los jefes de Gobierno de 186 países reunidos en la Sede de Naciones Unidas de Nueva York acordaron una serie de compromisos enmarcados en la Declaración del Milenio. Estos compromisos se resumen en los denominados Objetivos de Desarrollo del Milenio (ODM) por alcanzar en el año 2015 y por los que se pretende garantizar el bienestar de la humanidad en el siglo XXI.

En el año 2005 se revisó el estado de los ODM y fruto de aquel proceso de reflexión se enunciaron una serie de recomendaciones reunidas en el Proyecto del Milenio de Naciones Unidas.

La UPM en octubre de 2006 toma en consideración dichas recomendaciones y comienza a trabajar en diversas áreas de **Centroamérica y África** para identificar, junto a instituciones nacionales, la viabilidad de llevar cabo la primera Comunidad Rural del Milenio.

El Proyecto se presentó a la comunidad universitaria de la UPM y fruto de aquel encuentro se asumió el **Programa de las Comunidades del Milenio** como un proyecto **prioritario** para la **Universidad Politécnica de Madrid**.

En consecuencia se otorgaron fondos para su puesta en marcha, y se ha establecido un grupo multidisciplinar de profesionales expertos para darle seguimiento.



Doña María y sus dos hijos en la comunidad Chorti de Tonucó, Jocotán, Guatemala

Los 8 Objetivos de Desarrollo del Milenio

- 1 Erradicar la pobreza extrema y el hambre
- 2 Lograr la enseñanza primaria universal
- 3 Promover la igualdad entre los géneros y la autonomía de la mujer
- 4 Reducir la mortalidad infantil
- 5 Mejorar la salud materna
- 6 Combatir el VIH/SIDA, el paludismo y otras enfermedades
- 7 Garantizar la sostenibilidad del medio ambiente
- 8 Fomentar una asociación mundial para el desarrollo

Comunidades Rurales del Milenio. Características Generales.

No es un proyecto piloto. Se pretende demostrar que es posible lograr las Metas del Milenio desencadenando procesos sostenibles de desarrollo a la escala que exige la magnitud del problema. Se inicia trabajando con un enfoque territorial, junto a las comunidades que viven en el área y en alianza con las principales organizaciones que estén actuando sobre el terreno en cada uno de los aspectos que afectan a los ODM.

Desde el inicio se diseña, ejecuta y evalúa pensando en el aumento de escala. La principal premisa es satisfacer una serie de necesidades básicas que aseguren la **seguridad alimentaria nutricional** de los hogares, y que deben ser alcanzadas de forma imprescindible antes de que el desarrollo económico pueda producirse al ritmo deseado. Los proyectos contemplan inversiones en agricultura y medioambiente, salud y nutrición, infraestructuras, energía, comunicación, educación y capacitación.

Principales Características del Programa

Empecemos por el Hambre: es prioritario y apremiante, resulta económicamente más eficaz y eficiente que hacerlo con la **Pobreza**, es técnicamente más sencillo y además tiene repercusiones directas que permiten alcanzar el resto de los Objetivos de Desarrollo del Milenio.

Proyectos sostenibles y replicables. Es un problema de millones, no de miles. Proyectos con objetivos alcanzables y que mejoren suficientemente las condiciones de vida de las personas para que puedan seguir desarrollándose por si mismas. Llegar al máximo número de personas a bajo coste. Se trabajará con un enfoque de cuenca, siempre que sea necesario.

Procesos participativos, que se centren en las personas y fortalezcan sus capacidades. Liderados por las comunidades, basados en sus prioridades, su cultura y soluciones propias. Focalizado **en la mujer, infancia y grupos indígenas.**

Sin imponer “recetas” y con alto grado de **flexibilidad.** Dando respuestas técnicas a las demandas que surjan en el proceso de **empoderamiento.** Aprendizaje social. “**Aprender-Haciendo**”

Programa abierto. Buscando **alianzas** con el sector público y privado, universidades, expertos y donantes internacionales en **coordinación** con las **estrategias de desarrollo del país.**



POLITÉCNICA

Por Dónde y Cómo Comenzar.

El Proyecto se ha puesto en marcha en Guatemala y Nicaragua y se contempla la posibilidad de iniciar en una segunda fase en África (Angola y/o Mozambique).

Las zonas donde ha iniciado el Proyecto son una microcuenca del **Municipio de Jocotán, en Guatemala** y en el **Municipio de Cusmapa de Nicaragua**. Desde junio de 2007 un equipo de profesionales de la UPM se encuentra, junto a las contrapartes nacionales, trabajando en la zona para establecer los primeros pasos del Proyecto.



GUATEMALA

En concordancia con lo manifestado en los **Acuerdos de Paz** suscritos en el año 1996, Guatemala fue uno de los países firmantes de la Declaración del Milenio. Tras siete años de esfuerzos por alcanzar los ODM, los logros son dispares y de seguir las actuales tendencias, los indicadores parecen demostrar que no se alcanzarán algunos de ellos en todo el país, y con mayor dificultad aun en determinadas áreas geográficas donde viven los grupos más marginados.

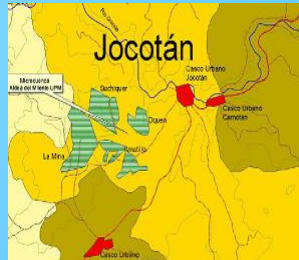

Situación de la "Microcuenca La Mina"
Municipio de Jocotán, Guatemala.
4 Comunidades, 16 caseríos.
10.100 personas, 20 km²

Bajo la supervisión de la **Secretaría de Planificación y Programación de la Presidencia (SEGEPLAN)** del Gobierno de Guatemala como responsable en el país de los ODM, la **Secretaría de Seguridad Alimentaria y Nutricional (SESAN)**, en el marco de sus prioridades por contribuir a alcanzar la segunda Meta del Milenio del hambre en Guatemala, acordó junto a la UPM poner en marcha la primera Comunidad Rural del Milenio en el país.

La **"Microcuenca La Mina"** esta compuesta por 4 comunidades (10.100 personas aprox.) del Municipio de Jocotán con graves problemas de desnutrición crónica (> 50%), educación, salud, infraestructuras y sostenibilidad ambiental. El municipio es uno de los 4 municipios que componen la Mancomunidad Chortí y el responsable de la UPM en el país trabaja, junto a diferentes actores locales, en la propia Municipalidad de Jocotán. Para ello, se han establecido Acuerdos y se han transferidos fondos a instituciones guatemaltecas de contraparte como la **Municipalidad de Jocotán**, la **Universidad San Carlos** y la **ONG Vecinos Mundiales**.

NICARAGUA

En el Municipio de Cusmapa de Nicaragua también trabaja la UPM en la propia Municipalidad, que abarca 28 comunidades y 7.072 personas. Es un Municipio con grandes problemas de accesibilidad (en el 88.4% del territorio las pendientes son del 50 al 75%) y elevadas cifras de desnutrición crónica (32,5%). El resto de Indicadores de las Metas del Milenio en esta región son igualmente alarmantes. Diversos proyectos de ONGs y gubernamentales se han realizado en la zona, pero pocos de ellos se han mantenido en el tiempo y sus logros han sido escasos.



Mapa del Municipio de Cusmapa Nicaragua
28 Comunidades,
7.072 personas 98 km²

Ya se han firmado Acuerdos con diferentes instituciones nicaragüenses para comenzar acciones entorno al fortalecimiento de capacidades locales, seguridad alimentaria, e infraestructuras como son la propia **Municipalidad de Cusmapa**, el **Instituto de Formación Permanente**, la **Universidad Nacional Agraria**, la **Universidad Nacional de Ingeniería** y la **UNAN-Leon**.



Ladera del Municipio de Cusmapa sembrada con Fríjol.

La UPM ha facilitado un fondo semilla para comenzar actividades en el área (Escuelas de Campo de Agricultores) y las contrapartes los medios técnicos y humanos para apoyarlas.



Grupo de mujeres Chortis.
Municipio de Jocotán

El crecimiento económico rápido es poco probable cuando parte de la población esta crónicamente hambrienta y malnutrida.

"Es como tratar de conducir un automóvil con el freno de mano accionado" (A.MacMillan)

Proyecto de las Comunidades Rurales del Milenio



POLITÉCNICA

Alianzas para el Desarrollo

Es hora de pasar de las declaraciones a los hechos. Si la mayoría de las organizaciones que trabajan en desarrollo subscriben y apoyan los 8 Objetivos del Desarrollo del Milenio, porqué no participar en un Programa que directamente actúa para alcanzarlos y monitorea los progresos de cada uno de los indicadores utilizados para alcanzar las Metas. Se trata precisamente de demostrar que es posible lograrlo.

Como indica el ODM número ocho, buscar alianzas y sinergias entre los diferentes actores, muy especialmente el **sector privado**, es esencial para alcanzar el resto de los Objetivos del Desarrollo del Milenio.

A su vez y por ser el Programa de las Comunidades del Milenio una iniciativa nacida del Proyecto del Milenio de Naciones Unidas, la Cooperación internacional está llamada a formar parte activa en el mismo. Agencias como el **PNUD, el PMA, la FAO, OMS y Agencias de Cooperación Internacional entre otras** podrían utilizar de manera conjunta su experiencia, medios y saber hacer en este Programa enmarcado en las estrategias de desarrollo del país.

Se trata de un Proyecto innovador impulsado por la Universidad pero que nace con la visión de sumar esfuerzos, propuestas, experiencias e ideas junto a las organizaciones y personas que han demostrado saber trabajar junto a las familias mas vulnerables en el medio rural.

Para ello, el **Programa esta abierto** desde su diseño a la participación coordinada a nivel nacional e internacional a las organizaciones que persiguen la consecución de los ODM. Aprovechando todo lo bueno que ya se esta haciendo en muchas comunidades rurales del mundo, pero que por falta de coordinación y perspectiva de largo plazo no está teniendo un mayor impacto.

Alcanzar los ODM de manera sostenible, replicable, respetando y apoyando las decisiones y cultura de las comunidades. Huyendo de grandes inversiones, exceso de inputs externos y utilización de tecnologías y metodologías complejas sobre un reducido numero de familias.

No se trata de aumentar de manera "espectacular" las condiciones de vida de unos pocos. Sino de trabajar desde el inicio para que **muchos, y de manera rápida**, alcancen el primer peldaño que les permita subir por si mismos, y gracias a sus capacidades, la escalera del desarrollo.



Semilleros de hortalizas en el patio de un hogar de Cusmapa, Nicaragua



Mujeres de la Microcuenca "La Mina" de Jocotán lavando la ropa en la pila común.

Programa de las Comunidades Rurales del Milenio

Universidad Politécnica de Madrid

➡ Alcanzar los 8 Objetivos de Desarrollo del Milenio a través de la Reducción del Hambre

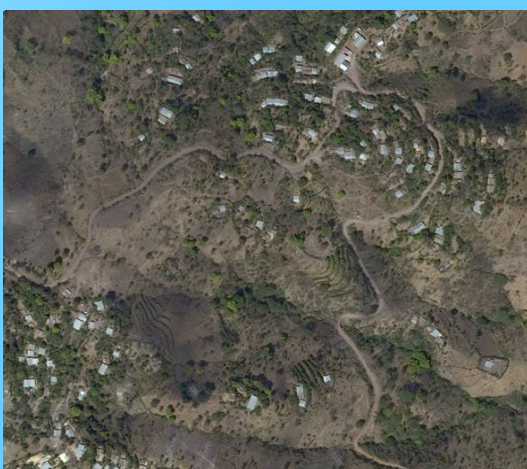

Universidad Politécnica de Madrid
Dpto de Proyectos y Planificación Rural
ETSI. Agrónomos
Avda. Complutense s/n
+34 913365836
gcooproyectos.agronomos@upm.es

Imagen aérea de algunos de los caseríos de la *Microcuenca de Jocotán*.

